МОСКОВСКИЙ ВЕТЕРАН

20 марта 2023 г. № 7 (830)

Издается с 1 октября 1994 года.

Газета Московской городской общественной организации пенсионеров, ветеранов войны, труда, Вооруженных Сил и правоохранительных органов

Встреча в МГСВ

3 марта в конференц-зале Московского городского Совета ветеранов состоялась встреча ветеранского актива Москвы с российским военачальником и политическим деятелем, депутатом Государственной думы Российской Федерации, председателем Комитета по обороне, генерал-полковником А.В. Картаполовым. В мероприятии принимали участие руководители окружных ветеранских организаций столицы и коллективных членов МГСВ, руководители отделов.

Вел встречу председатель Московского городского Совета ветеранов Г.И. Пашков. Он отметил, что городским Советом запланирован цикл встреч с руководителями думских комитетов в целях более тесного взаимодействия ветеранского сообщества Москвы с главным законодательным органом страны, обсуждения и решения волнующих ветеранов и пенсионеров вопросов.

Ряд такого рода вопросов был задан А.В. Картаполову. Он дал на них аргументированные ответы, призвав членов ветеранского актива для получения необходимой информации обращаться в возглавляемый им Комитет. Также он рассказал о недавно принятых и готовящихся к рассмотрению законопроектах, главной целью которых является социальная защита военнослужащих и других категорий граждан, дальнейшее укрепление обороноспособности России.

А.В. Картаполов вручил членам ветеранского актива благодарственные грамоты за неустанную работу на благо Родины.

Поможем!

Уважаемые коллеги!
Московским городским Советом ветеранов организована работа по оказанию помощи участникам специальной военной операции в Украине (сбор вещей и перечисление денежных средств)

Расчетный счет для перечисления денежных средств:
Московская городская организация ветеранов
ИНН 7714009587 КПП 770701001 БИК 044525411
К/счет 30101810145250000411
Расчетный/счет 40703810903390000003
Филиал «Центральный» Банка ВТБ (ПАО) г. Москва

Праздник для милых дам

8 марта – самый удивительный, самый нежный праздник весны. Этот день согрет женскими улыбками, украшен букетами цветов. В преддверии международного женского дня, для представительниц прекрасной половины ветеранов Москвы в Центральном Доме Кино состоялся большой праздничный концерт. Организатором мероприятия выступил Московский городской Совет ветеранов.

Всех собравшихся с наступающим праздником поздравил председатель МГСВ Георгий Иванович Пашков. В своей речи он отметил, что женщины заслуживают почета и уважения, они дарят миру новую жизнь, оберегают свой семейный очаг от бед и невзгод, проявляют себя во всех сферах деятельности: образовании, здравоохранении, науке, культуре, спорте, бизнесе, политике. Женщины успешно преодолевают любые сложности современной жизни и с блеском решают профессиональные задачи.

Георгий Иванович пожелал всем присутствующим весеннего настроения, крепкого здоровья, счастья и благополучия.

Музыкальные поздравления для мам, бабушек и всех представительниц прекрасного пола прозвучали в исполнении женского симфонического оркестра и солистов Большого театра, центра оперного пения Галины Вишневской, «Геликон-Оперы».

Были исполнены арии из опер: П.И. Чайковского «Иоланта», Н.А. Римского-Корсакова «Снегурочка», Ж. Бизе «Кармен», Ж. Оффенбаха «Сказки Гофмана», Д. Пуччини «Турандот», а также современные произведения, посвященные женщинам.

Удивительными были концертные платья певиц, декорированные цветами, вызвавшие восторг зрителей. Весь праздничный концерт прошел на одном дыхании, оставив зрителям заряд положительных эмоций.

Л. Сухомлина

Растить патриотов

Комиссия по патриотическому воспитанию молодежи Совета ветеранов СВАО провела семинар-заседание на темы: «Работа районных комиссий по патриотическому воспитанию молодежи в учебных заведениях округа. Оформление отчетов и внесение дополнений в планы на первое полугодие 2023 года. Работа в современных условиях».

Руководители районных комиссий рассказали о своей работе с подрастающим поколением. Ветераны поддержали инициативу – на уроках мужества приводить примеры героизма не только участников Великой Отечественной войны, но и живые примеры ветеранов боевых действий, в том числе и подвиги героев СВО.

По итогам заседания была принята резолюция о работе комиссии в первом полугодии 2023 года.

В.Ф. Русаков

«Великий Сталинград»

Под таким названием в ТЦСО «Арбат» филиала «Тверской» прошло мероприятие клуба «Очарование», посвященное 80-летию победы в Сталинградской битве.

В зале собрались ветераны труда, пенсионеры Тверского района, студенты колледжа МИД РФ, представители ВОО «Трудовоя Доблесть России», члены клубов ТЦСО «Арбат».

Ветераны вспоминали о великой битве, обсуждая ход боевых событий, читали авторские стихи о подвиге советского народа, пели песни военных и послевоенных лет. Ведущая – солистка ансамбля «Мы – Тверские» В.А. Малкова рассказала историю создания песни «Волгоградская берёзка» (музыка Г. Пономаренко, слова М. Агашиной), певица В.И. Федяева проникновенно исполнила эту песню, а поэтесса Л.Е. Евстигнеева прочитала свое стихотворение «О чём берёзы плачут». Зрители дружно подпевали исполнителям. После окончания концерта гости долго не расходились, обсуждая мероприятие, пили чай по-фронтовому.

В.М. Дубинина, советник Председателя правления ВОО «Трудовая доблесть России» в ЦАО

Контроль и учет – основа успешной работы

27 февраля в конференц-зале Московского городского Совета ветеранов состоялось подведение итогов работы ревизионной комиссии Московской городской организации ветеранов за 2022 год. В заседании приняли участие: председатель МГСВ Г.И. Пашков, первый заместитель председателя МГСВ А.П. Аксенов, главный бухгалтер Р.П. Логвина, заведующая организационным отделом Т.Д. Нешина, председатели и заместители окружных ревизионных комиссий.

А.П. Аксенов, Л.Г. Алешина, Г.И. Пашков

С информацией о работе городской ревизионной комиссии за 2022 год и задачах на 2023 год выступила председатель ревизионной комиссии МГОВ Л.Г. Алешина. Она напомнила, что ревизионная комиссия Московской городской организации ветеранов является контролирующим органом, избирается на городской отчетно-выборной конференции. В своей работе ревизионная комиссия руководствуется Федеральным законом «О ветеранах», Уставом Московской городской организации ветеранов, Положением о ревизионных комиссиях. На основании данных документов проводятся плановые ревизии деятельности городского, окружных, районных и первичных Советов ветеранов. Работа ревизионной комиссии заключается в контроле соблюдения уставных положений ветеранских организаций, финансовой и хозяйственной деятельности, рассмотрении жалоб и заявлений ветеранов, оказании практической помощи.

В комиссии трудится дружный, работоспособный, сплоченный, доброжелательный коллектив. Члены комиссии в соответствии с утвержденным графиком присутствовали на окружных, районных конференциях и на отчетно-выборных собраниях в первичных ветеранских организациях, оказывали помощь в подготовке отчетных докладов, в разработке дополнений и изменений Положения о ревизионной комиссии МГОВ.

Городская ревизионная комиссия одной из главных задач видит вопрос профессионального совершенствования ревизоров. Для проведения учебы разработана программа. В течение года после отчетно-выборной конференции члены комиссии неоднократно встречались с председателями окружных ревизионных комиссий. Предусмотрены встречи по обмену опытом работы.

В 2022 году было проведено 13 заседаний членов ревизионной комиссии МГОВ, на которых были рассмотрены вопросы: о подготовке и проведении ревизий деятельности окружных, районных ветеранских организаций; о работе с письмами и жалобами, поступившими в городскую ревизионную комиссию; об организации учебы и обмена опытом работы; осуществление контроля за выполнением принимаемых постановлений, рекомендаций, отмеченных в актах ревизий; заслушана информация членов комиссии об их участии в работе окружных ветеранских организаций.

С участием председателей окружных ревизионных комиссий с октября 2021 года по настоящее время были проведены ревизии деятельности ветеранских организаций: МГСВ, ЗАО, ВАО, СВАО, ЮАО, ТиНАО, Зел.АО, СЗАО, Лосиноостровский район СВАО, а также проверки по выполнению рекомендаций, отмеченных в актах ревизии. Во время проведения ревизий оказана методическая помощь с одновременным обучением ревизоров в округах, как по организационным вопросам, так и по вопросам финансово-хозяйственной деятельности.

Также Л.Г. Алешина рассказала о результатах проведенных ревизий финансовой деятельности в окружных ветеранских организациях и о недостатках, касающихся организационных вопросов, ведения делопроизводства, работы с письменными и устными обращениями ветеранов, работы общественных комиссий. В целом практически во всех округах значительно улучшилась работа по ведению делопроизводства. Однако имеют место недостатки:

не соблюдается принцип территориальности избранного актива, высока сменяемость кадров, замена членов Совета ветеранов осуществляется с нарушениями Устава. В 2023 году предусмотрены ревизии в окружных, районных и первичных организациях.

В прозвучавших на совещании выступлениях были высказаны предложения по дальнейшему совершенствованию данного направления ветеранской работы.

Подводя итог, председатель МГСВ Г.И. Пашков подчеркнул важность работы ревизоров, призвал оказывать им всемерное содействие, а членам окружных комиссий как можно быстрее устранить выявленные в ходе проверок недостатки, больше проводить ревизий в районных Советах, чаще бывать в первичных организациях.

Татьяна Шарповская

Залог успеха в единстве

В конференц-зале Московского городского совета ветеранов состоялось заседание общественной комиссии МГСВ по работе с ветеранскими организациями предприятий и учреждений. Оно было посвящено работе ветеранских организаций предприятий и учреждений ЦАО.

Председатель комиссии Совета ветеранов ЦАО В.П. Грушнин доложил, что в настоящее время на учете стоит 18 ветеранских организаций предприятий и учреждений, среди них: Московский метрополитен, ЗАО Московская обувная фабрика «Парижская коммуна», Российская государственная библиотека, Институт редких металлов «Гиредмет», ЦНИИЧермет им. И.П. Бардина и другие.

Грушнин В.П. дал характеристику каждому предприятию, сделал обзор работы комиссии и подробно остановился на деятельности ветеранской организации Московского метрополитена. Являясь его Почетным работником, Валерий Павлович знает здесь положение дел досконально. На учете в первичных организациях метрополитена состоит более семи тысяч работающих и неработающих ветеранов и пенсионеров. Все они также являются членами профсоюзной организации Московского метрополитена. В коллективном договоре организации есть строка о финансировании различных мероприятий Совета ветеранов, а на годовом плане работы Совета ветеранов стоят подписи и руководителя профсоюзной организации, и начальника Метрополитена. По этому плану в дальнейшем и проводится отчетность о проделанной работе. В качестве примера Грушнин В.П. назвал множество коллективных поездок, экскурсий, посещений музеев, в том числе совместно с молодежью. В заключение выступления он сказал о важности поддержки ветеранских организаций администрациями и профсоюзами.

Г.Г. Полищук,
председатель общ. комиссии МГСВ

Письмо российскому солдату

10 марта в библиотеке № 38 состоялась встреча активистов проекта Совета ветеранов Бескудниковского района САО Москвы «Искусство доброты», посвящённая участию во Всероссийской акции «Письмо российскому солдату».

Перед собравшимися выступила координатор проекта, член районного совета ветеранов, руководитель литературно-музыкального салона «Сияние Севера», поэтесса Е.А. Капитонова. Она отметила, что ветераны района активно помогают участникам СВО на Украине – военнослужащим, контрактникам, мобилизованным и добровольцам, а также членам их семей из Северного округа Москвы. Одними из первых ветераны столицы присоединились к Всероссийской акции «Письмо российскому солдату», понимая, что треугольнички с тёплыми словами, стихами о мужестве, победе, любви, весне нужны нашим защитникам не меньше медицинских препаратов, одежды и продуктов. Наряду с отправкой денежных средств и посылок, собираемых ветеранскими организациями, большое внимание уделяется письмам под лозунгами «Всё для Победы!», «Россия, вперёд к Победе!».

Е.А. Капитонова представила новых членов проекта, среди которых – председатель общества инвалидов московского районного отделения «Бескудниково» Л.Н. Васильева. В свою очередь Лариса Николаевна призвала собравшихся активнее использовать свой литературный дар в письмах к защитникам России, поскольку творческим людям легче найти те единственные слова для наших сыновей и внуков, которые помогут рассеять тревогу и переживания, быстрее адаптироваться, приспособиться к боевым условиям, согреть душу каждого воина. Многолетний опыт самой Л.Н. Васильевой, более 13 лет проработавшей в обществе инвалидов, и опыт сотрудничества с объединениями ветеранов локальных войн окажет неоценимую помощь участникам проекта «Искусство доброты».

Все мероприятия проекта «Искусство доброты» завершаются литературно-музыкальными композициями салона «Сияние Севера». Музыкально-поэтический вечер «Весною слышен шорох снов...» посвятили женщинам в честь Международного женского дня. Бессменная ведущая праздничных концертов Е.А. Капитонова открыла вечер стихами Анны Ахматовой «Мужество». Звучали стихи и песни членов салона под девизом «Как душа с душою говорит», песни В. Высоцкого, Б. Окуджавы, Ю. Визбора.

Л.Б. Смирнова,
пресс-центр Совета ветеранов САО

Поздравляем

А.А. Никитину – 70

22 марта исполняется 70 лет почетному ветерану Москвы, генеральному директору Московской ордена Трудового Красного Знамени фабрики «Парижская коммуна» Александру Александровичу Никитину – потомственному обувщику, кандидату технических и доктору экономических наук, профессору, заслуженному работнику текстильной и легкой промышленности Российской Федерации, почетному работнику науки и образования РФ, лауреату Премии Правительства РФ в области науки и техники, кавалеру орденов «За заслуги перед Отечеством» III и IV степени, ордена Почёта, ордена Дружбы.

Ветераны предприятия по праву гордятся генеральным директором своей родной фабрики. Вся трудовая деятельность Александра Александровича связана с «Парижской коммуной». Почти сорок лет вековой истории знаменитого на всю страну и даже за ее пределами предприятия, которое было и остается флагманом отечественного обувного производства, приходится на время руководства А.А. Никитина. Ему выпало решать сложнейшие задачи. Полную реконструкцию предприятия, начатую в 70-е годы пришлось завершать в 90-е, когда произошли резкие изменения в системе хозяйствования, и вести строительство пришлось с опорой на собственные силы.

Способностью сплотить коллектив, готовый противостоять неблагоприятным внешним обстоятельствам в трудный для российской промышленности период, обладают далеко не все. Мы знаем, как много предприятий с богатой историей, ценными производственными традициями, выпускавшие нужную и полезную продукцию, прекратили свое существование. Выстояв вопреки всему, «Парижская коммуна» дала возможность членам коллектива сохранить профессию, избранную в юности, совершенствоваться в ней, достигать высот мастерства, быть полезными людьми в обществе, а для ветеранов – сохранить связь с фабрикой, общность с товарищами, с которыми вместе трудились всю жизнь. Для многих семей нынешних работников фабрики и тех, кто сейчас уже на заслуженном отдыхе, была решена жилищная проблема. Люди помнят, каких неимоверных усилий в постсоветские годы это стоило генеральному директору, и благодарны, что в заботах о предприятии он никогда не забывает о людях.

А.А. Никитин уделяет большое внимание ветеранам, их социальной поддержке, проведению досуга, патриотическому воспитанию молодежи. С его участием к 100-летию фабрики расширена и обновлена экспозиция фабричного музея боевой и трудовой славы. Без участия ветеранов не обходится ни одно праздничное мероприятие на фабрике, представители ветеранской организации присутствуют и выступают на собраниях по коллективному договору, они являются почетными гостями и членами жюри корпоративных конкурсов профессионального мастерства, сотрудничают с фабричной газетой «Коммунаровец». На торжествах в канун Дня легкой промышленности ежегодно чествуют почетных ветеранов «Парижской коммуны», отработавших на предприятии более полувека.

Ветераны фабрики всегда присутствуют на городских мероприятиях, когда туда приглашаются представители коллектива «Парижской коммуны». На фабрике четко поставлена работа по оказанию материальной помощи ветеранам, поздравлению их с юбилейными датами. По традиции к большим торжественным датам в истории фабрики и ко Дню Победы выпускаются фирменные открытки, которые получают все члены ветеранской организации. Многих из них генеральный директор знает лично как своих ближайших товарищей и коллег по цеху № 1, инженерным подразделениям предприятия и по совместной общественной работе. Учитывая способности, таланты и возможности каждого, привлекает их к участию в проектах по сохранению живой памяти о событиях в истории фабрики. Ветераны в свою очередь с интересом и готовностью включаются в общественные дела, делятся воспоминаниями, приносят фотокарточки, документы, газетные и журнальные публикации.

Ветераны фабрики от всего сердца поздравляют Александра Александровича с юбилеем, выражают глубокую благодарность за постоянное внимание и заботу, желают ему крепкого здоровья на долгие годы, счастья, радости и новых успехов в труде вместе с нашим родным трудовым коллективом!

Московский городской Совет ветеранов и газета «Московский ветеран» также поздравляют А.А. Никитина с 70-летием. Желаем долгих лет жизни и новых свершений на благо родного предприятия.

На фото: День Победы. Традиционный сбор у мемориала воинам-обувщикам «Парижской коммуны», павшим на фронтах Великой Отечественной войны. В первом ряду, пятый слева А.А. Никитин.

Персональный помощник – миф или реальность?

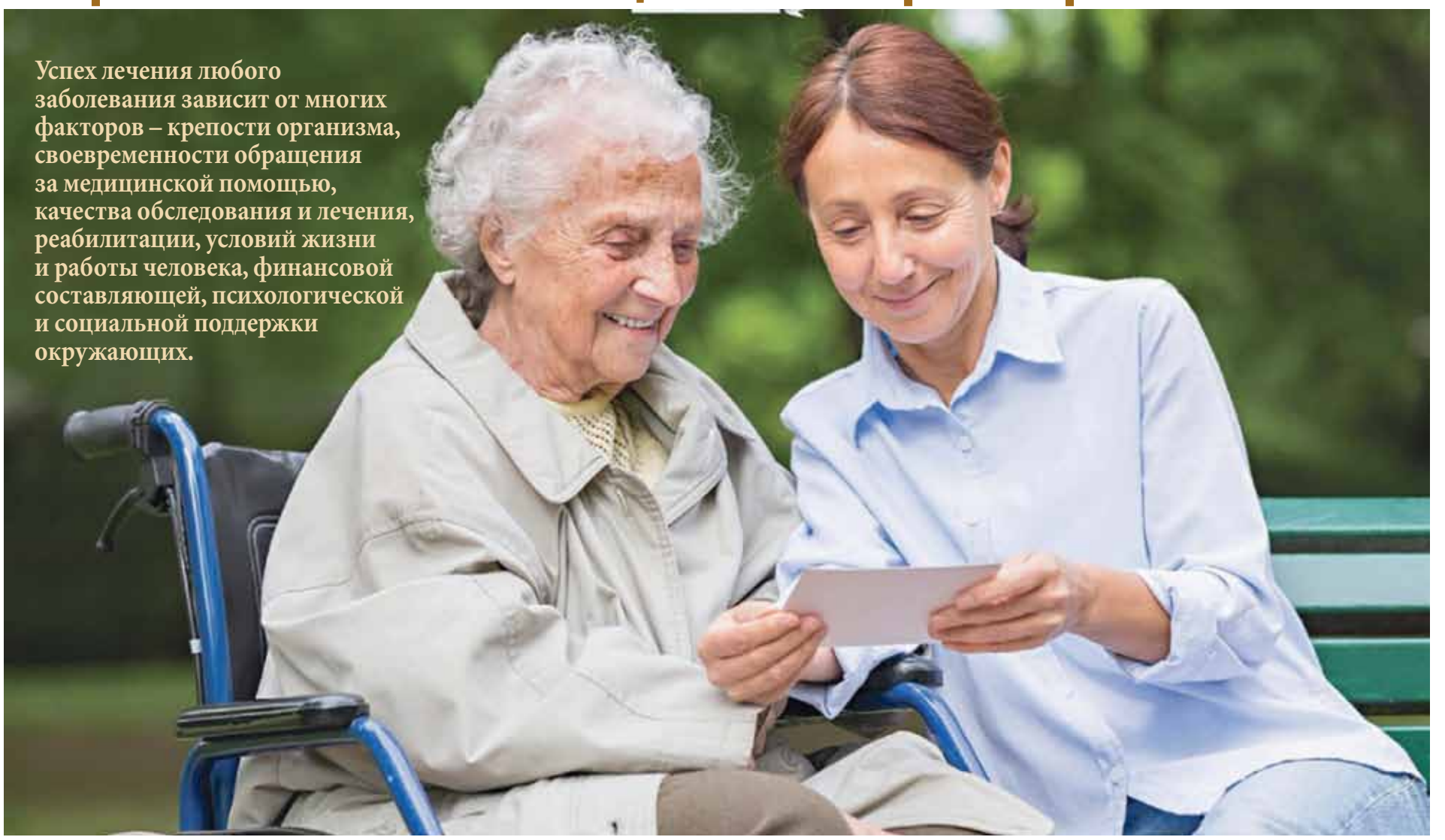

Успех лечения любого заболевания зависит от многих факторов – крепости организма, своевременности обращения за медицинской помощью, качества обследования и лечения, реабилитации, условий жизни и работы человека, финансовой составляющей, психологической и социальной поддержки окружающих.

Как правило, попадая в трудную ситуацию, человек не может полностью отстраниться от нее и адекватно оценить масштаб проблемы, все взвесить, чтобы выбрать оптимальный путь преодоления черной полосы в жизни.

Если заболевание тяжелое и потребовало госпитализации в больницу, зачастую больной человек начинает бояться предстоящей выписки домой. У него возникает страх остаться один на один со своей болезнью, без своевременной медицинской помощи, пропустить развитие возможных осложнений, страх, что будет сложно обеспечить себе хороший уход (включая покупку лекарств и продуктов, приготовление пищи, выполнение гигиенических процедур и т. д.). Все это мешает выздоровлению, мешает полноценно жить, даже когда проявления болезни уже отступили.

Пациентам теперь помогают не только врачи

Жителям столицы повезло. Правительством Москвы в марте 2022 года была создана Служба социальных координаторов, сотрудники которой призваны помогать москвичам с момента госпитализации и до получения ими после выписки из стационара всех необходимых социальных услуг.

Оправданность сотрудничества организаций системы здравоохранения с работниками социальных учреждений подсказал опыт, накопленный во время борьбы с пандемией COVID-19. Такое взаимодействие открыло новые перспективы медико-социальной помощи.

Оказалось, что медики и социальные работники могут очень успешно дополнять и помогать друг другу в работе, тем самым повышая качество оказываемых услуг, улучшать результаты лечения, возвращать радость жизни своим подопечным. Социальные координаторы призваны взять на себя все не медицинские вопросы и помогают пациентам, нуждающимся в поддержке. В первую очередь, одиноким и пожилым, людям с инвалидностью, пациентам после тяжелых операций, бездомным – всем тем, кто нуждается в профессиональном уходе. Таким образом, социальную помощь могут получить все пациенты, которым она необходима.

Заявление писать не нужно

Устранены бюрократические препоны: для обращения к координаторам не требуется подавать никаких заявлений. Более того, они могут сами выявлять нуждающихся в их услугах пациентов, активно приходить к ним на помощь, собирая информацию от самих больных или медперсонала.

Узнав о том, что человек нуждается в помощи, координаторы устанавливают конкретные проблемы, которые ограничивают его в самообслуживании, определяются с объемом и видом помощи, которую нужно оказать, составляют своего рода ее «дорожную карту».

Пожилые люди (особенно в трудной ситуации) нуждаются не только в медицинской помощи, но и в психологической поддержке, личностном подходе, а также (что принципиально важно), в сопровождении на всех этапах прохождения маршрута помощи.

Защита и поддержка на всех этапах лечения

Именно эти проблемы и призван решать социальный координатор, привлекая для этого необходимых специалистов, обеспечивая их взаимодействие друг с другом; помогая пациенту с оформлением документов и получением социальных гарантий; организуя оказание услуг; взаимодействуя с членами семьи и ближайшим окружением пациента; защищая интересы подопечного; поддерживая высокий уровень его жизни и помогая больному сохранять свою самостоятельность и человеческое достоинство.

Пока больной находится на лечении в медучреждении, эти специалисты могут решить административные вопросы признания его нуждающимся в соцподдержке. В случае необходимости ему помогают восстановить документы, найти родственников, которые могли бы взять на себя заботу о нем, собственными силами оказывают помощь в период госпитализации. После выписки из больницы социальные координаторы продолжают сопровождение москвичей, которым требуется дальнейшая поддержка (например, оказывают помощь в получении технических средств реабилитации, сопровождают в учреждения соцзащиты и т.д.). В этом им помогают специалисты центров социального обслуживания по месту жительства.

Важным обстоятельством является и то, что работа социальных координаторов снимает необходимость решать не медицинские проблемы больного с врачей, которые смогут уделять больше времени непосредственно лечению пациента.

Социальные координаторы - во всех стационарах города!

Но самое главное, что одиноким пожилым людям социальный координатор дарит драгоценные минуты внимания, придает им силы, чтобы прожить день сегодняшний и захотеть проснуться завтра утром.

С момента создания пилотной программы более 13 тысячей пациентов уже получили необходимую им поддержку: от поиска родственников до содействия в получении социальной помощи после выписки в надомной или стационарной форме.

Сейчас служба социальных координаторов работает в 17 московских больницах. А к концу 2023 года она должна появиться во всех стационарах города.

Наталья Богданова,
председатель общественной комиссии МГСВ
по медицинскому обслуживанию ветеранов,
Заслуженный врач России

Выездной семинар

1 марта культурно-массовая комиссия МГСВ провела выездное заседание в Северо-Восточном административном округе. Тема встречи: «Включение пожилых людей округа в различные сферы социальной и культурной жизни».

Л.Г. Сухомлина и Л.В. Зотикова.

Слово для приветствия было предоставлено председателю городской культурно-массовой комиссии Сухомлиной Л.Г., которая рассказала о том, что пожилой возраст – это не просто этап сохранения приобретенного ранее, а фаза дальнейшего развития личности, когда достигается пик творческого подхода к жизненным проблемам. Следствием позитивного развития в этот период является достижение чувства самоактуализации.

Затем выступила председатель культурно-массовой комиссии СВАО Зотикова Л.В., сообщившая о включении пожилых людей в различные сферы социальной и культурной жизни, которые позволяют реализовать их возможности. Для того, чтобы пенсионеры не чувствовали разрыва связей с обществом, важно найти такие формы досуговой деятельности, которые помогли бы им расширить контакты с людьми. Пенсионеры районов привлекаются к участию в руководстве детскими коллективами, ориентированными на занятия прикладным творчеством, принимают участие в художественной самодеятельности, клубах по интересам и любительских объединениях.

Председатель Бутырского районного совета ветеранов С.В. Ильяшенко и председатель культурно-массовой комиссии района Марьина Роща Н.М. Айнетдинова подчеркнули, что основными формами культурно-массовой работы с ветеранами являются организация фестивалей, конкурсов, выставок, творческих встреч, работа клубов по интересам, любительских объединений и коллективов художественной самодеятельности. В районе Бутырский создано литобъединение любителей русской словесности «Вначале было слово», которое объединяет писателей, поэтов, поклонников литературы. Многие произведения опубликованы в альманахах, изданных МГСВ и управой Бутырского района.

В районе также создан ветеранский литературный театр. Сцену из спектакля этого театра участники семинара увидели по окончании мероприятия: Леонид Филатов «Сказ о Федоте-стрельце удалом молодце».

В районе Марьина Роща создан ветеранский театр «Маска». Все пьесы для спектаклей написаны жительницей района М.Л. Скакальской. Это спектакли: «Лавочка», «Ложа бенуара», «Женские истории». Спектакли пользуются большой популярностью не только в районе, но и в других районах округа.

Еще много творческих задумок реализуется в районах Северо-Восточного административного округа.

Л.Г. Сухомлина

В.М. Харлановой – 70

Валентина Михайловна родилась 23 марта 1953 года в Подмосковье. В апреле 2023 года исполнится 15 лет, как она работает в Совете ветеранов района «Выхино-Жулебино».

С 2011 по 2017 год трудилась в должности заместителя председателя районного Совета. В 2017 году на отчётно-выборной конференции была избрана председателем, а затем переизбиралась в 2021 году. Второй срок является депутатом муниципалитета. Принимает активное участие в подготовке и проведении районных фестивалей и конкурсов художественного творчества ветеранов, проводит большую работу по патриотическому воспитанию молодёжи, принимает активное участие в мероприятиях, проводимых Советом ветеранов ЮВАО, управой района, префектурой ЮВАО и правительством Москвы.

В.М. Харланова награждена медалями: «За доблестный труд», «За вклад в подготовку празднования 65-летия Победы в Великой Отечественной войне», «За вклад в подготовку празднования 70-летия Победы в Великой Отечественной войне», знаками «Почётный ветеран» и «20 лет ветеранской организации», почётными грамотами и благодарственными письмами от префекта, благодарственным письмом от депутата Государственной думы РФ Толстова П.О. Имеет благодарность заместителя Министра Обороны, генерал-полковника А. Картополова за активную работу в области военно-патриотического воспитания молодёжи, благодарственные письма главы управы.

Совет ветеранов ЮВАО сердечно поздравляет Валентину Михайловну с юбилеем, желает ей крепкого здоровья, успехов в работе и всего самого доброго!

Память поколений живет в сердцах

Во всех районах ЦАО есть памятники, мемориальные доски, у которых в исторические даты собираются ветераны, жители района, школьники, чтобы почтить память героев, возложить цветы.

1 марта 2023 г. исполнилось 80 лет со дня захоронения с воинскими почестями в братской могиле в центре города Краснодона героев подпольной организации «Молодая гвардия».

К памятнику Молодогвардейцам на Миусскую площадь пришли активисты Совета ветеранов ЦАО, жители Тверского района, представители партии «Единая Россия», муниципальные депутаты, советники, представители досуговых клубов, учащиеся школы №1574 Тверского района г. Москвы, чтобы почтить память героев.

Все выступающие говорили о героях-молодогвардейцах, о важности сохранения памяти о них, о необходимости знать историю нашей страны.

Г.И. Пилюгина
председатель комиссии
по патриотическому воспитанию молодёжи
Совета ветеранов ЦАО г. Москвы

Дом, где царит любовь

8 Марта в Международный женский день члены актива совета ветеранов Бескудниковского района САО Москвы посетили одиноко проживающих женщин старше восьмидесяти лет и тех, кто по состоянию здоровья не имеет возможности выходить из дома.

Представители первичной ветеранской организации № 2 не в первый раз приходят в гостеприимный дом семьи долгожителей Кавериных, которых хорошо знают в Бескудниково. Всегда радостные, приветливые хозяева тепло встречают ветеранов. Они живо интересуются работой своей первичной организации, планами, обсуждают предстоящие мероприятия.

Председатель первичной ветеранского организации № 2 Н.В. Волосович и ревизор первички Л.Б. Смирнова с особым чувством поздравили 92-летнюю Александру Фёдоровну – ветерана труда, труженицу тыла. Л.Б. Смирнова вручила яркие открытки, сделанные учащимися школы № 656, прочитала сердечные пожелания с замечательными стихами школьников. Она рассказала радушным хозяевам о праздничных мероприятиях, подготовленных в районе к Международному женскому дню – концертах, выставках, литературно-музыкальных вечерах.

В свою очередь супруги Каверины рассказали, что приезжали родственники и самыми первыми поздравили хозяйку дома с 8 Марта, муж подарил любимой жене роскошный букет,а также вспоминали эпизоды своей трудовой биографии. Они прожили трудную, но очень счастливую жизнь. Детство пришлось на время Великой Отечественной войны, после Победы – восстановление страны, воспитание детей, помощь соседям, друзьям и, конечно, активное участие в общественной жизни. Александра Фёдоровна живёт в счастливом браке с супругом Борисом Васильевичем 68 лет. Познакомились они в строительном управлении № 82 Трестмосстроя. Незабываемыми и яркими событиями для молодожёнов тогда стали посещения спектаклей Большого театра, музеев, выставок. Воспитали двух дочерей, помогли им получить высшее образование, радуются трём внукам и двум правнучкам. Выйдя на пенсию, вели большую работу в ветеранской организации по патриотическому и духовно-нравственному воспитанию молодёжи, посещали трудовые коллективы и учебные заведения.

По меньшей мере два поколения школьников района до сих пор помнят интересные рассказы ветеранов Кавериных о военном детстве. Двенадцатилетняя Саша наравне со взрослыми начала работать на колхозных полях, в мирное время восстанавливали разрушенные здания, строили уникальные объекты столицы, знаменитые высотки и жилые дома.

Об уникальной семье Кавериных напечатано немало статей в газетах «Вечерняя Москва», «Север Столицы» и «Наше Бескудниково». Но о таких семьях, где царят любовь, взаимопонимание и забота друг о друге, нужно писать книги и снимать фильмы.

Л. Лось

Смотр строя и песни

В школе № 1373 района Ивановское прошел «Смотр строя и песни», посвященный Дню защитника Отечества и 78-й годовщине Победы советского народа в Великой Отечественной войне.

В смотре принимали участие отряды детских садов, начальных классов и средней школы. С каким воодушевлением и старанием девочки и мальчики выполняли команды своего командира! А их звонкие песни выдавали высокое волнение и стремление победить. Дети укрепили в себе самые важные чувства – дружбу, товарищество, коллективизм, взаимопомощь, патриотизм.

Проигравших не было, но лучшими жюри признало отряды: «Солнышко» (дошкольники, командир Языков Андрей), «Орлята» (4А, командир Гришина Екатерина), «Казаки» (9А, командир Тофан Рамиль). Победители и призеры получили грамоты и памятные подарки.

Военно-патриотическое воспитание молодежи начинается с таких небольших смотров. Большую работу по организации конкурса провели педагог, организатор школы Калинкина Т.Г. и председатель комиссии по патриотическому воспитанию молодежи Совета ветеранов Ивановское Кокова И.В.

Н.В. Шокин,
председатель комиссии Совета ветеранов ВАО
по патриотическому воспитанию молодежи

Весенняя обрезка деревьев

Семь основных правил

1. Формирование кроны проводите с первого года жизни дерева в оптимальные сроки. В средней полосе России эту работу проводят в феврале–марте.

2. Если не успели осуществить обрезку дерева весной, не стоит осуществлять ее летом или осенью. Лучше дождитесь следующей весны.

3. Не стремитесь удалить все ростовые ветви и оставить только плодовые. В этом случае дерево не наберет достаточную листовую массу, которая питает побеги за счет фотосинтеза.

4. Не стоит специально вырезать у саженца плодоносящую древесину (копьеца и плодовые прутики). Они появляются на 2–3-й год жизни дерева и являются непосредственной подготовкой к плодоношению дерева;

5. Формирующую обрезку вишни проводят до начала плодоношения (так как до этого момента вишня растет вверх).

6. Сразу после посадки дерева необходимо обрезать 5–6 верхних почек(эта наименее вызревшая часть саженца может быть повреждена морозами).

7. Центральный проводник дерева подрезайте каждый год, пока он не достигнет нужной высоты. Потом необходимо перевести рост дерева на боковую ветвь.

Тонкости обрезки яблони, груши, сливы

Ненужные ветки обрезайте без пенька. Дерево обрезайте на высоте 3,5 м, чтобы за ним было удобно ухаживать.

Удаляйте волчки, растущие вертикально вверх и вертикально вниз. Волчки, растущие полого, укоротите на 2/3, если требуют цветочные ветки, на 1/3 в случае, когда нужно получить ростовые ветки. Оставляйте волчки исходя из того, сколько скелетных ветвей планируется на дереве.

Формируйте крону так, чтобы скелетные ветви каждого яруса располагались равномерно по окружности яруса. Идеально, если ярусные ветви идут по спирали. Ветви нижнего яруса не должны выходить из одной точки.

СОВЕТ

Всегда выбирайте высококачественные режущие инструменты с острыми лезвиями. Это позволит свежим порезам быстро зарасти и обеспечить дереву здоровый рост и плодоношение.

При выборе секатора для обрезки толстых и сухих ветвей яблони, груши или сливы рекомендуем остановиться на секаторах с храповым механизмом. Такой инструмент позволяет проводить обрезку в несколько этапов, при этом со стороны садовода затрачиваются минимальные усилия.

Выращивание рассады – дело хлопотное, но выгодное

Рассадный способ позволяет получить урожай значительно раньше, чем при посеве семян непосредственно в открытый грунт. У ряда овощных и декоративных культур вегетационный период (время от посева семян до получения урожая) довольно продолжителен. Многие из них по своей природе многолетние растения, а мы вынуждены выращивать их как однолетники, так как они не зимуют в наших условиях в открытом грунте.

С помощью рассадного способа можно выращивать в умеренной зоне весьма теплолюбивые культуры, а также позднеспелые, наиболее урожайные сорта, не успевающие вызревать и давать необходимую продукцию при посеве семян в открытый грунт. Кроме того, благодаря увеличению периода плодоношения или роста продуктивных частей растения мы получаем больший урожай.

Семена растений сильно различаются по размеру и массе. Размер семени определяет способ и глубину посева. Чем крупнее семя, тем легче оно преодолевает механическое сопротивление почвы и с большей глубины может прорасти. Большие затруднения бывают при заделке мелких семян. Если их посеять очень мелко, то тонкий слой земли пересохнет раньше, чем семена успеют прорасти и пустить корни в более глубокие и влажные слои почвы. Чрезмерно глубокая заделка затрудняет доступ к семенам тепла и воздуха, в результате прорастание замедляется или останавливается. Поэтому мелкие семена обычно высевают без заделки.

Землю для посева семян на рассаду предварительно просеивают на крупном сите, чтобы не было комьев и растительных остатков, а затем составляют смесь в зависимости от требований высеваемой культуры. Перед посевом почвенную смесь увлажняют. Семена культур, которые сильно поражаются черной ножкой, присыпают чистым речным песком (капуста, томат, перец), а все остальные – легкой перегнойной землей. После этого осторожно, чтобы не вымыть из почвы семена, поливают.

Срок прорастания семян у одних растений составляет 3–4 дня, другие прорастают через несколько недель, месяцев и даже лет. Предпосевная обработка семян стимулирует прорастание. Даже простое намачивание в чистой воде и посев набухших и наклюнувшихся семян ускоряет появление всходов.

Оптимальная температура воды для замачивания семян – 18–20°С. Воду к семенам подливают небольшими порциями, чтобы только смочить их. Излишек воды может снизить всхожесть семян. Намоченные или проросшие семена высевают только во влажную почву. Если она сухая, после посева ее тщательно поливают.

Газета «МОСКОВСКИЙ ВЕТЕРАН»
Учредитель – Московская городская общественная организация пенсионеров, ветеранов войны, труда, Вооруженных Сил, правоохранительных органов
Список редакционного совета газеты «Московский ветеран»
Пашков Г.И. – председатель редакционного совета. Члены редсовета: Аксенов А.П., Мисковец В.С., Акчурин Р.С., Сосунова Л.В., Нешина Т.Д., Бабич О.С., Клепиков А.В., Климова А.А., Лобанов М.П.
Главный редактор А.А. Климова

Газета зарегистрирована в Управлении Федеральной службы по надзору в сфере связи, информационных технологий и массовых коммуникаций по Москве и Московской области.
ПИ № ТУ 50-838 от 10.11.2010 г.
Распространяется бесплатно

Адрес редакции: 127006, Москва, ул. Малая Дмитровка, дом 2.
тел.: 8 (495) 699-72-25

Газета отпечатана в АО «Красная Звезда» Москва, Севастопольский проспект, 56/40 с1.
Заказ № 0956-2023.
Первый завод 7000 экз.
Подписано по графику 20.03.2023
Подписано в печать 20.03.2023
Материалы, помеченные значком ®, публикуются на рекламной основе.
Мнение авторов не всегда совпадает с мнением редакции.